

**Arrêté préfectoral DL/BPEUP n° 2023/055 du 3 juillet 2023
portant autorisation environnementale au profit de la SAS « Parc éolien de Ponty-Grand-Mareu »
pour un parc éolien composé de 3 éoliennes et 1 poste de livraison sur la commune de Javerdat**

**La préfète de la Haute-Vienne
Chevalier de la Légion d'Honneur
Chevalier de l'Ordre National du Mérite**

VU le Code de l'environnement, notamment son titre VIII du livre I^{er}, son titre I^{er} du livre II, son titre I^{er} du livre IV et son titre I^{er} du livre V ;

VU le Code de la défense, notamment ses articles L.5111-6, L.5112-2 et L.5114-2 ;

VU le Code des transports, notamment son article L.6352-1 ;

VU le Code de l'énergie ;

VU le Code de l'urbanisme ;

VU l'article R.511-9 du Code de l'environnement relatif à la nomenclature des installations classées pour la protection de l'environnement (ICPE) ;

VU l'arrêté interministériel du 17 mai 2001 fixant les conditions techniques auxquelles doivent satisfaire les distributions d'énergie électrique ;

VU l'arrêté ministériel du 26 août 2011 modifié relatif aux installations de production d'électricité utilisant l'énergie mécanique du vent au sein d'une installation soumise à autorisation au titre de la rubrique 2980 de la nomenclature des installations classées ;

VU l'arrêté ministériel du 31 juillet 2012 modifié relatif aux modalités de constitution de garanties financières prévues aux articles R.516-1 et suivants du Code de l'environnement ;

VU l'arrêté ministériel du 14 janvier 2013 relatif aux modalités du contrôle technique des ouvrages des réseaux publics d'électricité, des ouvrages assimilables à ces réseaux publics et des lignes directes prévu par l'article R.323-30 du Code de l'énergie ;

VU l'arrêté ministériel du 23 avril 2018 modifié relatif à la réalisation du balisage des obstacles à la navigation aérienne ;

VU l'arrêté ministériel du 17 mai 2018 portant création d'un traitement de données à caractère personnel relatif au versement ou à la saisie de données brutes de biodiversité dénommé « dépôt légal de données de biodiversité » ;

VU le protocole de suivi environnemental des parcs éoliens terrestres approuvé par décision du ministre chargé de l'environnement en date du 5 avril 2018 ;

VU le protocole de mesure de l'impact acoustique d'un parc éolien terrestre approuvé par décision du ministre chargé de l'environnement en date du 31 mars 2022 ;

VU la demande d'autorisation environnementale déposée le 12 février 2021 par la Société « Parc éolien de Ponty-Grand-Mareu » - 19 rue de l'Épau – 59230 SARS-ET-ROSIERE [SIREN : 883 295 008], pour l'exploitation d'une installation de production d'électricité à partir de l'énergie mécanique du vent sur le territoire de la commune de Javerdat regroupant 3 aérogénérateurs et 1 poste de livraison ;

VU les observations exprimées par les différents services et organismes consultés ;

VU l'avis favorable de la Direction de la Sécurité Aéronautique d'État en date du 19 avril 2021 ;

VU l'avis favorable de la Direction Générale de l'Aviation Civile en date du 20 avril 2021 ;

VU l'avis de l'Autorité environnementale (Mission Régionale d'Autorité environnementale) en date du 21 septembre 2022 ;

VU la réponse du pétitionnaire à l'avis de l'Autorité environnementale datée d'octobre 2022 ;

VU l'arrêté préfectoral DL/BPEUP n°2022/100 en date du 17 octobre 2022 prescrivant l'organisation d'une enquête publique du 14 novembre 2022 au 16 décembre 2022 inclus sur le territoire de la commune de Javerdat ;

VU le rapport et conclusions de la commission d'enquête publique remis le 30 janvier 2023 ;

VU l'avis favorable de la commission d'enquête ;

VU les avis émis par les conseils municipaux des communes consultées et en particulier l'avis favorable de la commune de Javerdat, commune d'implantation ;

VU l'arrêté préfectoral du 29 mars 2023 pris en application de l'article R.181-41 du Code de l'environnement prolongeant le délai pour statuer sur la demande d'autorisation environnementale jusqu'au 4 juillet 2023 ;

VU le rapport et les propositions du 16 juin 2023 de la direction régionale de l'environnement, de l'aménagement et du logement de Nouvelle-Aquitaine, chargée de l'inspection des installations classées ;

VU le projet d'arrêté préfectoral porté le 20 juin 2023 à la connaissance du demandeur ;

VU les observations sur ce projet d'arrêté préfectoral présentées par le demandeur par courriel réceptionné le 30 juin 2023 ;

Considérant que l'installation objet de la demande est soumise à autorisation environnementale préfectorale au titre du Livre I, Titre VIII, Chapitre I du Code de l'environnement ;

Considérant que l'autorisation environnementale ne peut être accordée que si les mesures que spécifie le présent arrêté permettent de prévenir les dangers ou inconvénients pour les intérêts mentionnés à l'article L.181-3 du Code de l'environnement ;

Considérant les capacités techniques et financières du demandeur ;

Considérant que les prescriptions portées par les arrêtés ministériels susvisés nécessitent d'être complétées, au regard des spécificités du contexte local, par des dispositions visant à assurer la protection des enjeux environnementaux identifiés localement ;

Considérant que les mesures imposées à l'exploitant, notamment le plan de bridage et d'arrêt des aérogénérateurs à certaines plages de vent et à certaines périodes de l'année, sont de nature à prévenir les nuisances sonores et à réduire le risque d'impact sur la biodiversité présenté par les installations, en particulier sur les chiroptères ;

Considérant que les différentes mesures susmentionnées font l'objet d'un suivi prescrit par le présent arrêté et que le cas échéant elles pourront ultérieurement être renforcées ou ajustées ;

Considérant que les conditions d'aménagements et d'exploitation telles qu'elles sont définies par les arrêtés ministériels susvisés, et par le présent arrêté préfectoral, permettent de prévenir les dangers et inconvénients de l'installation pour les intérêts mentionnés à l'article L.511-1 et à l'article L.211-1 du Code de l'environnement ;

Sur proposition de Monsieur le Secrétaire Général de la Préfecture de la Haute-Vienne,

A R R Ê T E

Article premier : Domaine d'application

La présente autorisation environnementale tient lieu de :

- autorisation d'exploiter une installation classée, au titre de l'article L.512-1 du Code de l'environnement ;
- absence d'opposition au titre du régime d'évaluation des incidences Natura 2000, en application du point VI de l'article L.414-4 du Code de l'environnement ;
- autorisations prévues par les articles L.5111-6, L.5112-2 et L.5114-2 du Code de la défense, autorisations requises dans les zones de servitudes instituées en application de l'article L.5113-1 de ce code, et de l'article L.54 du Code des postes et des communications électroniques, autorisation prévue à l'article L.6352-1 du Code des transports.

Article 2 : Bénéficiaire de l'autorisation environnementale

la Société « Parc éolien de Ponty-Grand-Mareu », ci-après dénommée « l'exploitant », dont le siège social est situé 19 rue de l'Epau – 59230 SARS-ET-ROSIERE [SIREN : 883 295 008], est bénéficiaire de l'autorisation environnementale définie à l'article 1, sous réserve du respect des prescriptions fixées par le présent arrêté.

Article 3 : Liste des installations concernées par une rubrique de la nomenclature des installations classées (ICPE)

Rubrique ICPE	Intitulé	Caractéristiques	Régime
2980-1	Installation terrestre de production d'électricité à partir de l'énergie mécanique du vent et regroupant un ou plusieurs aérogénérateurs : 1. Comprenant au moins un aérogénérateur dont le mât a une hauteur supérieure ou égale à 50 m	Diamètre de rotor maximal : 158 m Hauteur en bout de pale maximale : 200 m Puissance unitaire maximale : 5,3 MW Puissance totale maximale : 15,9 MW Nombre d'aérogénérateurs : 3 Nombre de poste de livraison : 1	Autorisation

Article 4 : Liste des installations concernées par l'autorisation environnementale

Les installations concernées sont situées sur les communes et parcelles suivantes :

Équipement	Ouvrage	Commune	Références cadastrales	Coordonnées en Lambert93	
				X (m)	Y (m)
Éolienne E1	Fondation	Javerdat	B358, B386	542872	6542673
Éolienne E2	Fondation		B366	542995	6542469
Éolienne E3	Fondation		B482	543223	6542362
Poste de livraison			B390, B1098	542553	6542431
Voies d'accès, plateformes, survol des pales, raccordement électrique interne			B358, B359, B360, B362, B363, B364, B366, B367, B374, B375, B376, B379, B380, B382, B386, B387, B482, B487, B488, B511, B512, B820, B972, B973, B1092, B1094, B1098, B1099		

Article 5 : Conformité au dossier de demande d'autorisation

Sauf disposition contraire mentionnée dans le présent arrêté, les installations et leurs annexes, objet de la présente autorisation, sont disposées, aménagées et exploitées conformément aux plans et données techniques contenus dans les différents dossiers déposés par l'exploitant.

Dans le mois qui suit l'implantation des éoliennes, l'exploitant s'assure, par relevé des coordonnées géographiques et altimétriques, de la conformité de l'implantation des mâts et de la hauteur maximale en bout de pales. Il tient cette vérification à la disposition de l'Inspection des installations classées. En cas d'écart, il en informe sans délai les autorités compétentes intéressées.

Article 6 : Montant des garanties financières

Les garanties financières définies dans le présent arrêté s'appliquent pour les activités visées à l'article 3.

En application de l'article 30 de l'arrêté ministériel du 26 août 2011 modifié susvisé, le montant initial des garanties financières à constituer par l'exploitant s'élève donc à :

$$M = n \times (50\,000 + 25\,000 \times (P - 2)) = 397\,500 \text{ €}$$

où n est le nombre d'aérogénérateurs soit 3,

P est la puissance unitaire de l'aérogénérateur en MW soit 5,3.

Ce montant est actualisé par un nouveau calcul lors de la première constitution des garanties financières avant la mise en service industrielle de l'installation. L'exploitant adresse alors au Préfet :

- le document attestant la constitution des garanties financières établie dans les formes prévues par l'arrêté ministériel du 31 juillet 2012 susvisé ;
- la valeur datée du dernier indice public TPO1.

L'exploitant réactualise ensuite tous les cinq ans le montant susvisé de la garantie financière, par application de la formule mentionnée à l'annexe II de l'arrêté ministériel du 26 août 2011 modifié susvisé.

Article 7 : Mesures spécifiques liées à la préservation des enjeux environnementaux locaux (biodiversité et paysage)

Article 7.1.- Protection des chiroptères et de l'avifaune

Attractivité des installations

Toutes les dispositions sont prises afin de limiter le caractère attractif des machines.

L'éclairage du site est restreint au maximum. Aucun éclairage permanent n'est mis en place au pied des éoliennes. L'éclairage du site est limité à ce qui est rendu nécessaire pour assurer la sécurité aéronautique en application de l'arrêté ministériel du 23 avril 2018 susvisé relatif à la réalisation du balisage des obstacles à la navigation aérienne ou autre réglementation applicable.

La plate-forme créée à la base de chaque éolienne est entretenue régulièrement et le cas échéant fauchée. L'entretien des abords des plates-formes des éoliennes est réalisé de manière à limiter au maximum le dérangement des espèces protégées présentes dans les broussailles ou à proximité immédiate. Les pistes sont régulièrement entretenues. L'utilisation des produits phytosanitaires est interdite.

Mesures spécifiques de protection des chiroptères : régulation du fonctionnement des éoliennes

Toutes les éoliennes sont arrêtées selon les modalités suivantes, en l'absence de précipitations notoires :

Période de l'année	Période de la nuit	Vitesse de vent à hauteur de nacelle	Température
Du 1 ^{er} avril au 31 mai	Toute la nuit	< 5,5 m/s	> 9°C
Du 1 ^{er} juin au 31 août		< 7 m/s	
Du 1 ^{er} septembre au 31 octobre		< 8 m/s	

L'exploitant tient à la disposition de l'Inspection des installations classées les enregistrements justifiant l'arrêt des éoliennes. Les conditions de régulation précitées pourront être ajustées, le cas échéant, en fonction des résultats du suivi environnemental décrit infra.

Suivi environnemental : chiroptères

Un suivi environnemental est réalisé conformément au protocole de suivi en vigueur validé en avril 2018 par le ministère en charge de l'environnement. La méthodologie appliquée intégrera les exigences spécifiques suivantes :

- réalisation du suivi prévu par le protocole précité a minima les deux premières années de fonctionnement du parc éolien (i.e. deux cycles biologiques complets), avec engagement dès la mise en service du parc ;
- pour le suivi d'activité en continu en hauteur des chiroptères, sauf justification particulière, l'éolienne E2 sera équipée du dispositif d'écoute ;
- le suivi de mortalité comprendra a minima 1 passage hebdomadaire des semaines 12 à 43.

Suivi environnemental : avifaune

Un suivi environnemental est réalisé conformément au protocole de suivi en vigueur validé en avril 2018 par le ministère en charge de l'environnement. La méthodologie appliquée intégrera les exigences spécifiques suivantes :

- réalisation du suivi prévu par le protocole précité a minima les deux premières années de fonctionnement du parc éolien (i.e. deux cycles biologiques complets), avec engagement dès la mise en service du parc ;
- le suivi de mortalité comprendra a minima 1 passage hebdomadaire des semaines 12 à 43.

Suivi environnemental : exigences communes

Si les suivis montrent un impact significatif sur les populations d'oiseaux et/ou de chiroptères, le rapport devra proposer la mise en place de mesures correctives. De même, le rapport devra évaluer la nécessité d'ajuster les fréquences et les modalités de suivi précitées.

Le rapport de suivi environnemental est transmis à l'Inspection des installations classées. Un premier rapport concernant les données de mortalité des chiroptères et de l'avifaune est adressé à « mi-parcours » lors de la première année du suivi comprenant au moins une période migratoire. Le cas

échéant, cette transmission à « mi-parcours » consiste en des données brutes toutefois accompagnées d'éléments d'interprétation.

Les données brutes collectées dans le cadre du suivi environnemental sont versées, par l'exploitant ou toute personne qu'il aura mandatée à cette fin, dans l'outil de télé-service de "dépôt légal de données de biodiversité" créé en application de l'arrêté ministériel du 17 mai 2018 susvisé. Le versement de données est effectué concomitamment à la transmission de chaque rapport de suivi environnemental à l'Inspection des installations classées.

Article 7.II.- Protection du paysage

L'exploitant prend les dispositions appropriées qui permettent d'intégrer l'installation dans le paysage. Toutes les lignes électriques implantées pour assurer le raccordement interne du parc, soit des éoliennes jusqu'au poste de livraison, sont enfouies afin de limiter l'impact visuel des installations.

La couleur du poste de livraison et son habillage ainsi que l'accompagnement végétal prévu facilitent son insertion dans le paysage, conformément aux dispositions constructives proposées dans le dossier de demande d'autorisation.

Aucune publicité, à l'exception du nom du fabricant, ne sera affichée sur les aérogénérateurs. Des panneaux d'information présentant le parc éolien aux promeneurs et visiteurs peuvent être positionnés avec l'accord de la commune concernée et, le cas échéant, celui des propriétaires fonciers, dans le respect de la réglementation en matière d'affichage.

Article 7.III.- Mesures d'accompagnement

L'exploitant met en œuvre dans l'année qui suit la mise en service du parc éolien les mesures d'accompagnement référencées C27 (flore) et C28 (connexion bocagère) dans l'étude d'impact incluse dans son dossier de demande d'autorisation. Les justificatifs de réalisation de ces mesures sont tenus à la disposition de l'Inspection des installations classées.

Article 8 : Mesures spécifiques liées à la phase travaux

Avant le démarrage des travaux, une étude de sol et une expertise géotechnique au droit des aménagements sont réalisées ; les conclusions sont transmises à l'Inspection des installations classées.

Au moins un mois avant le début des travaux, l'exploitant communique à l'Inspection des installations classées un planning prévisionnel du chantier, cohérent avec les enjeux biologiques identifiés dans l'étude d'impact.

L'exploitant informe plus globalement l'Inspection des installations classées et les services d'incendie et de secours :

- de la date d'ouverture planifiée du chantier de construction des installations,
- de la date d'achèvement du chantier de construction des installations,
- de la date de mise en service industrielle des installations.

Les travaux sont réalisés en période diurne, hors dimanche et jours fériés. Certains travaux nécessitant des conditions exceptionnelles, tels que le coulage des fondations ou le montage des éoliennes, peuvent être réalisés hors période diurne ainsi que les dimanches et jours fériés sous réserve d'une information préalable de l'Inspection des installations classées.

Avant le début des travaux, une déclaration de projet de travaux et/ou une déclaration d'intention de commencement de travaux sera adressée aux différents gestionnaires de réseaux conformément à la réglementation relative à la sécurité des réseaux de transport ou de distribution et plus particulièrement aux travaux à proximité de tels ouvrages.

Afin de respecter la période de reproduction et de nidification de l'avifaune et de la faune, les travaux de coupe et d'arrachage de haies ainsi que les travaux de débroussaillage, élagage et décapage de la terre végétale pour les chemins d'accès, plateformes et postes de livraison démarrent entre le 1^{er} septembre et

le 1^{er} mars. Si, dans des cas justifiés (intempéries, par exemple), ce planning ne peut pas être respecté, les dates de travaux peuvent être ajustées, après avis d'un écologue et information de l'Inspection des installations classées. Cet ajustement est subordonné au respect de prescriptions, notamment en termes de suivi de chantier, adaptées aux enjeux biologiques identifiés dans l'étude d'impact et à l'avis de l'écologue.

Un suivi écologique de chantier concernant les habitats naturels, la flore et la faune est réalisé par une personne ou un organisme compétent. Ce suivi est mis en place avant la création des pistes d'accès et comporte des visites régulières durant le chantier. Ces visites font l'objet de comptes-rendus qui sont tenus à la disposition de l'Inspection des installations classées. La convention établie avec la personne compétente ou l'organisme retenu est transmise à l'Inspection des installations classées avant le début des travaux.

Des mesures sont prises par l'exploitant pour éviter le développement des plantes invasives. Les semences utilisées sont compatibles avec le milieu naturel et la flore locale. S'agissant en particulier du risque relatif à l'ambrosie, les dispositions suivantes sont adoptées :

- en phase chantier : éviter au maximum les déplacements de terre pendant la période de grenaison de la plante (août à novembre), lorsqu'il n'est pas nécessaire de le faire, afin de prévenir l'implantation de l'ambrosie ;
- en fin de chantier : végétaliser au plus tôt les sols afin d'empêcher l'implantation de l'ambrosie sur des sols nus propices à son développement.

Un dispositif visant à empêcher l'accès des fouilles à la faune terrestre est mis en place autour de chacune des fondations des éoliennes, à minima de la phase de creusement des fondations jusqu'au coulage du béton. Le maillage est adapté pour empêcher l'accès aux espèces de plus petites tailles.

Durant la phase de construction des installations, l'exploitant prend toutes les dispositions nécessaires pour éviter les pollutions accidentelles des sols et des eaux par les hydrocarbures ou les huiles ou par tout autre produit. Les terres excavées sont stockées de manière à ne pas entraîner de matières susceptibles de polluer les eaux superficielles. Ces terres sont, en priorité, réutilisées pour niveler les sols des zones de travaux. De même, l'exploitant met en œuvre la mesure référencée C24 dans l'étude d'impact incluse dans son dossier de demande d'autorisation relative au balisage, à l'évitement et à la protection des zones humides

Les effluents des sanitaires mobiles chimiques sont pompés régulièrement et évacués vers des filières de traitement adaptées. La base de vie est implantée hors des périmètres nécessaires à la protection des zones humides.

L'utilisation de produits phytosanitaires et d'explosifs est interdite.

Article 9 : Autres mesures de suppression, de réduction et d'accompagnement

Article 9.I.- Pistes d'accès – sécurité

Les pistes d'accès aux éoliennes sont aménagées et entretenues de manière à permettre aux véhicules d'accéder aux machines aussi bien pour les opérations de construction du parc éolien que pour les opérations de maintenance liées à son exploitation ainsi qu'à celles qui s'attacheront, le moment venu, à son démantèlement. L'aménagement de ces accès concerne principalement les chemins existants. Si nécessaire, de nouveaux chemins sont créés sur les parcelles mentionnées par le présent arrêté.

Les voies d'accès aux installations ne doivent pas être encombrées par le stationnement de véhicules ou l'entreposage de matériels divers.

Article 9.II.- Acoustique - Mesures de bridage et d'arrêt des aérogénérateurs

L'exploitant met en œuvre le plan d'optimisation transmis à l'Inspection des installations classées, avec des plans de bridage voire d'arrêt des aérogénérateurs mis en place dès la mise en service industrielle de l'installation. Toute évolution du plan de bridage est portée à la connaissance de l'Inspection des installations classées avant sa mise en place.

L'exploitant tient à la disposition de l'Inspection des installations classées l'enregistrement des paramètres de fonctionnement des aérogénérateurs permettant de justifier la mise en œuvre de ce plan de bridage voire d'arrêt.

Article 9.III.- Balisage lumineux

L'exploitant met en place une synchronisation des signaux lumineux des machines afin de réduire la gêne occasionnée. Le balisage doit respecter les dispositions de la réglementation en vigueur.

Article 10 : Autosurveillance des niveaux sonores

Au cours des douze premiers mois de fonctionnement du parc éolien, l'exploitant réalise une campagne de mesures acoustiques en période hivernale. La campagne de mesures comprendra un nombre de points de contrôle suffisant pour être représentative des localisations les plus impactées acoustiquement par le parc éolien, en particulier les hameaux ou lieux-dits suivants de la commune de Javerdat, sous réserve de l'accord des propriétaires : Villemonteix (Point n°1), Le Pic (Point n°2), Lavergne (Point n°3), Montargis (Point n°4), Route du Château d'Eau (Point n°5) et Le Courtieux (Point n°6), tels que représentés sur la carte figurant en annexe au présent arrêté.

Les résultats sont transmis à l'Inspection des installations classées. Ces contrôles sont réalisés indépendamment des contrôles que l'Inspection des installations classées pourra demander ultérieurement.

Article 11 : Actions correctives

L'exploitant suit les résultats des mesures qu'il réalise en application des articles 7 à 10 du présent arrêté, les analyse et les interprète. Il prend les actions correctives appropriées lorsque des résultats font présager des risques ou inconvénients pour l'environnement ou d'écarts par rapport au respect des valeurs réglementaires définies dans l'arrêté ministériel du 26 août 2011 modifié susvisé.

En cas de dépassement des valeurs définies dans les programmes d'autosurveillance, l'exploitant fait le nécessaire pour rendre à nouveau son installation conforme. Il précise sur un registre les actions réalisées et en informe l'Inspection des installations classées. Il réalise un nouveau contrôle pour s'assurer que la situation ne persiste pas. Les résultats des mesures sont tenus à la disposition de l'Inspection des installations classées.

En cas de perturbation de la réception des ondes de télévision observée chez des tiers et imputable à la présence du parc éolien, l'exploitant met en œuvre dans les plus brefs délais, et au plus tard trois mois après réception et validation des plaintes, des actions correctives auprès des foyers concernés, afin de faire cesser ces nuisances.

En cas de dégradation des voiries communales imputable aux travaux de construction du parc éolien, l'exploitant met en œuvre, dans les plus brefs délais, et au maximum douze mois après la mise en service du parc éolien, les travaux de réparation des chaussées endommagées.

Article 12 : Sécurité aéronautique

Le guichet de la DGAC devra être informé de la date du levage des éoliennes dans un délai de 3 mois avant le début du levage pour l'inclure en temps utile dans les publications aéronautiques à caractère permanent (par courriel à : snia-ds-bordeaux-bf@aviation-civile.gouv.fr).

Lors du levage des éoliennes, pour l'utilisation de moyens de levage, une demande devra être formulée avec un préavis d'un mois auprès du guichet DGAC à l'adresse suivante : snia-ds-bordeaux-bf@aviation-civile.gouv.fr.

L'exploitant devra faire connaître à la sous-direction régionale de la circulation aérienne militaire sud de Salon-de-Provence ainsi qu'à la direction de la sécurité de l'aviation civile sud-ouest située à Mérignac :

- les différentes étapes conduisant à la mise en service opérationnel du parc éolien (déclaration d'ouverture et de fin de chantier) ;
- pour chacune des éoliennes : les positions géographiques exactes en coordonnées WGS 84 (degré, minutes, secondes), l'altitude NGF du point d'implantation ainsi que leur hauteur hors tout (pales comprises).

Se soustraire à ces obligations de communication pourrait entraîner la responsabilité de l'exploitant en cas de collision d'un aéronef avec l'éolienne.

La procédure à suivre en cas de panne de balisage, en vue d'assurer l'information aéronautique des usagers aériens, sera communiquée au pétitionnaire lors de la demande de publication à l'AIP.

Article 13 : Cessation d'activité

Le parc est démantelé, quel que soit le motif de cessation d'activité, conformément aux dispositions prévues par l'arrêté ministériel du 26 août 2011 modifié susvisé. L'usage futur à prendre en compte pour les parcelles concernées est de type agricole.

Article 14 : délais et voies de recours

I. Conformément à l'article L.181-17 du Code de l'environnement, la présente décision est soumise à un contentieux de pleine juridiction. Conformément à l'article R.311-5 du Code de justice administrative et à l'article R.181-50 du Code de l'environnement, elle peut être déférée auprès de la Cour Administrative d'Appel de Bordeaux - 17, cours de Verdun CS 33074 Bordeaux Cedex - ou par voie électronique par l'intermédiaire de l'application Télérecours citoyen accessible sur le site www.telerecours.fr :

1° Par l'exploitant, dans un délai de deux mois à compter du jour où la décision lui a été notifiée ;

2° Par les tiers intéressés en raison des inconvénients ou des dangers pour les intérêts mentionnés à l'article L.181-3 du Code de l'environnement, dans un délai de quatre mois à compter de :

- a) l'affichage en mairie dans les conditions prévues à l'article 15 du présent arrêté,
- b) la publication de la décision sur le site internet des services de l'État de la Haute-Vienne prévue à l'article 15 du présent arrêté.

Le délai court à compter de la dernière formalité accomplie. Si l'affichage constitue cette dernière formalité, le délai court à compter du premier jour d'affichage de la décision.

Conformément à l'article L.181-17 du Code de l'environnement, l'auteur du recours est tenu, à peine d'irrecevabilité, de notifier son recours à l'auteur de la décision et au bénéficiaire de la décision.

II. La présente décision peut faire l'objet d'un recours gracieux ou hiérarchique dans le délai de deux mois. Ce recours administratif prolonge de deux mois les délais mentionnés aux 1° et 2°.

Conformément à l'article R.181-51 du Code de l'environnement, lorsqu'un recours gracieux ou hiérarchique est exercé par un tiers contre une décision mentionnée au premier alinéa de l'article R.181-50, l'autorité administrative compétente en informe le bénéficiaire de la décision pour lui permettre d'exercer les droits qui lui sont reconnus par les articles L.411-6 et L.122-1 du Code des relations entre le public et l'administration.

Article 15 : Notification et publicité

Le présent arrêté est notifié à la société « Parc éolien de Ponty-Grand-Mareu » par courrier recommandé avec accusé de réception.

Il sera fait application des dispositions de l'article R.181-44 du Code de l'environnement pour l'information des tiers :

- 1° une copie du présent arrêté est déposée à la mairie de Javerdat et peut y être consultée ;
- 2° un extrait de cet arrêté est affiché à la mairie de Javerdat pendant une durée minimale d'un mois ; procès-verbal de l'accomplissement de cette formalité est dressé par les soins du maire et adressé à la préfecture de la Haute-Vienne ;
- 3° l'arrêté est adressé au conseil municipal des communes de Javerdat, Blond, Cieux, Montrol-Sénard, Oradour-sur-Glane, Saint-Brice-sur-Vienne, Saint-Junien, Brigueuil, Montrollet ;
- 4° l'arrêté est publié sur le site internet des services de l'Etat de la Haute-Vienne pendant une durée minimale de quatre mois.

L'information des tiers s'effectue dans le respect du secret de la défense nationale, du secret industriel et de tout secret protégé par la loi.

Article 16 : Exécution

Le secrétaire général de la préfecture de la Haute-Vienne, le directeur départemental des territoires de la Haute-Vienne, la directrice régionale de l'environnement, de l'aménagement et du logement de Nouvelle-Aquitaine et l'Inspection des installations classées sont chargés, chacun en ce qui le concerne, de l'exécution du présent arrêté dont une copie sera adressée au maire de la commune de Javerdat.

LIMOGES, le 3 juillet 2023

LA PRÉFÈTE



Fabienne BALUSSOU

VU POUR ETRE ANNEXE
à l'arrêté du 03 JUL. 2023
LE PREFET,

Fabienne BALUSSOU

Annexe : localisation des points visés pour le contrôle acoustique

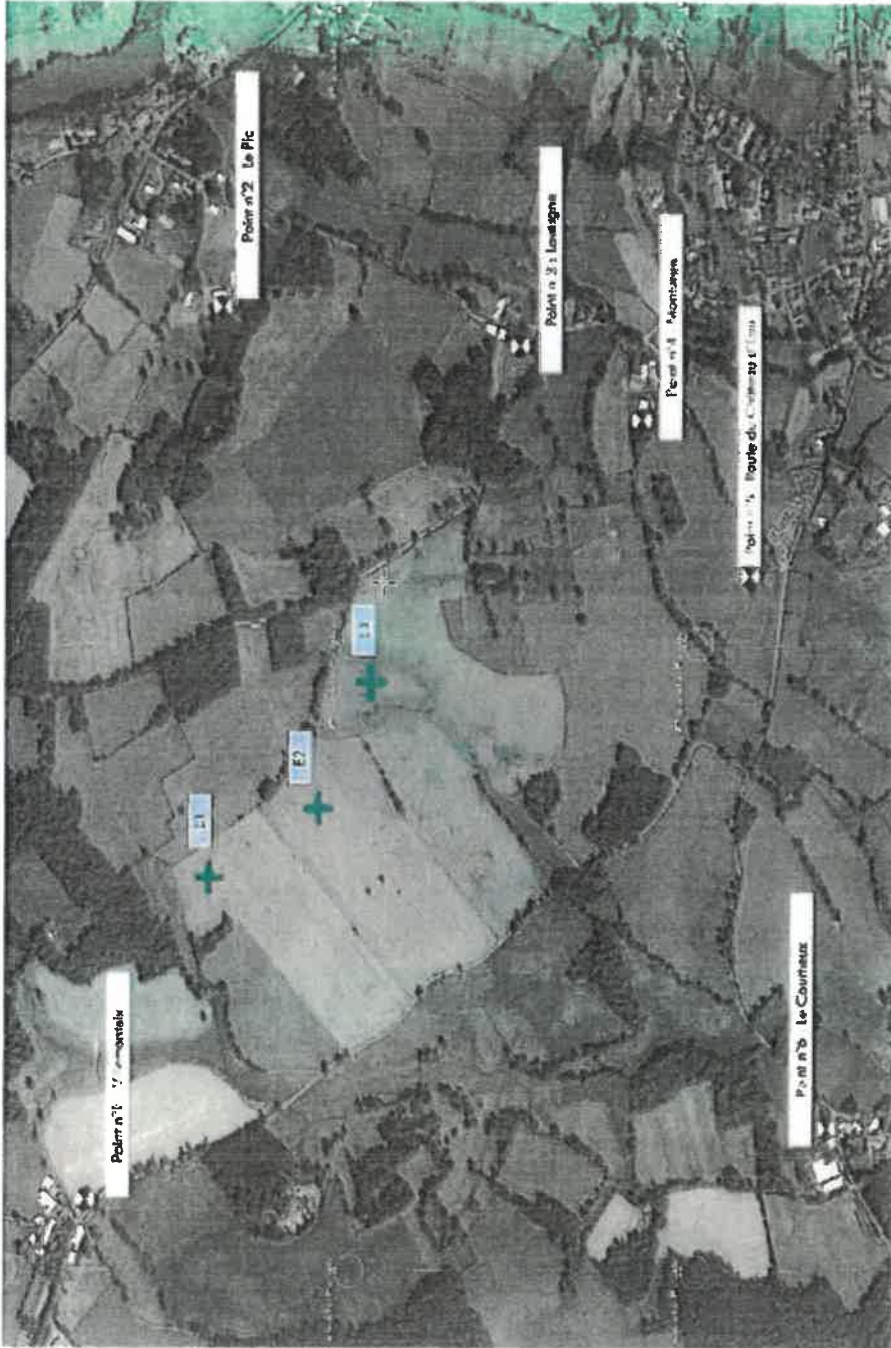

Hameaux :
Villemonteix (Point n°1), Le Pic (Point n°2), Lavergne (Point n°3), Montargis (Point n°4), Route de Château d'Eau (Point n°5), Le Courteux (Point n°6)